盛京時報

陰歷七月二日
昭和五年八月廿五日 中日紀祝休刊
發行人 佐原篤介
編輯人 菊池貞二
印刷人 石原庄太郎
發行所 盛京時報社
大阪市北區堂島濱通一丁目 盛京時報支社
營口 盛京時報支社

馮玉祥準備退守陝西策

（北平二十三日聯合電）據可靠消息、馮玉祥于十八日向麾下有力部隊之一部下令後退陝西、並輸送軍器彈藥及粮秣多數、其目的有因山西軍濟南失守之結果、已覺知反蔣軍事完全歸失敗、故今後奉天派表示不援助北方態度時、西北軍全部退守陝西、維持現有兵力、以爲靜待再來時機之預備

北寧鐵路水災損害
現在臨時行車實況

天津訊云、北寧路局根據最近長途電話及工務段電報、發表該路水患期間臨時各段行車及沖壞狀況原文如下、

北平昌黎間（通行列車）三四次、七八次一〇一、一〇二次、唐山開一九〇次、

昌黎留守營間、（通行列車）一九、二〇次、（通行聯絡辦法）列車到昌黎後、用各該列車車底、酌量路軌情形、減掛車輛、將客人送至留守營北戴河間沖毀最劇地點、

留守營北戴河間、（通行列車）交通被水阻斷、（水患區域情形）約十餘華里、路基被水沖壞、第一〇八號橋座亦壞、（預計修復日期）已修復、

北戴河山海關間、（通行列車）一九、二〇次、八、一〇一次、

山海關陳家屯間（通行列車）一〇七、八次、山海關開上午九點、客車開回改作一〇四次、（預計修復日期）據十日報告、此段已均修復、（附註）據十日報告、關內下行車、可售至女兒河站、

前衛荒地間、（通行列車）一〇七、八次、山海關開、上午九點客車開回、改作一〇四次、（水患區域情形）第一〇九號橋兩端、被水沖壞、已於五日下午五時十分修復、

荒地東辛莊間、（通行列車）一〇七、一〇八次、山海關開上午九點、客車開回、改作一〇四次、（水患區域情形）第一八七號橋、被水沖毀綏中線車站亦被沖壞、已於九日修復、（附註）據報一八七號橋之便道、又被水淹二尺深、

東辛莊興城間（通行列車）一〇七一〇八次、山海關開上午九點、客車開回、改作一〇四次、（水患區域情形）由白廟子至興城計沖毀路基在里碑一〇〇一〇〇〇一四〇間有六處、工程處報告、一日全已修復

興城陳家屯間、（通行列車）一〇七八次山海關開上午九點、客車開回、改作一〇四次、（水患區域情形）據十二日報告、甃盤高橋間第二四九號橋、被沖毀四十英尺、能否通車、末詳、工務處報告、十三日下午可修復

陳家屯女兒河間、（通行列車）一〇七八次、山海關開上午九點、客車開回、改作一〇四次（水患區域情形）第二六五號橋橋墩沖壞、橋樑沖去五十英尺、道基沖毀三百三十英尺、（通行聯絡辦法）已設便道、已修復（附注）女兒河西揚旗浮橋均修好、上下行客車在此倒車、

女兒河錦縣間、（通行列車）交通被水阻斷、（水患區域情形）第二六七號橋河堤沖去五百英尺、路基移動五千英尺、橋樑八架業已沖移、有兩架已移回、路基沖毀七十英尺、（通行聯絡辦法）不能通行、（預計修復日期）如日內不雨、約十四日可修復、

錦縣雙羊店間、（水患區域情形）里碑一三九〇〇處路基沖毀五百六十英尺、里碑一四〇〇〇處、路軌移動五百英尺、里碑一三八七五——一三九〇〇間、路基沖毀三百英尺、第二八一號橋八節移動、第七〇號橋兩邊堤岸沖毀七十英尺、第七〇號橋涵洞沖去十二英尺、已通車、已修、

錦縣高山子間、（通行列車）一〇七、八次、混合車早九時錦縣間、下午一時由高山子開回、（水患區域情形）雙羊店大凌河間里碑一四〇〇〇處沖路基、溝帮子趙家屯間第四號橋毀壞、青堆子高山子間第十八號橋沖壞、已修復、

高山子大虎山間、（通行列車）大約同上、無正式電報、電話亦不通、（水患區域情形）大虎山站西第三三號橋沖壞、碼頭後路基沖壞約四十尺、共沖壞他處路基長四千餘尺、最深處約六尺餘、已通車、已修復、

大虎山新民間、（水患區域形情）計里碑二七〇〇一二七八八處路軌沖去、二七二八一二七五〇處路軌翻起兩尺高、里碑二七三五一二八五〇路基、沖毀四百五十英尺、尚無修復日期、據六日工務段報告、修理工程方行動手、新民柳河溝間第五一六號橋沖壞、已於六日下午修復、

新民瀋陽間、行車情形不明、有無沖毀之處、因電報電話皆不通、無從探悉、

錦朝支綫、交通被水阻斷、錦縣許家屯間三號橋墩兩座沖去、許家屯上齊台間四號橋路基、沖毀二十英尺、八號橋路基沖毀十英尺、上齊可七里河子間里碑五七五至六〇〇間路基沖去涵洞四處、里碑七七號涵洞被水沖移、里碑一〇二五至一〇五〇涵洞沖去、又第十一號十七號橋雁翅沖毀、周家屯朝陽寺間、里碑三〇二五號至三〇五〇號路基沖毀一百五十英尺、南嶺口北營子間里碑三〇二五號至三〇五〇號間路基沖毀三十英尺、第六〇號橋基沖去、其餘路基、尚有五處沖毀、計五、六、七、尺不等、泥河子義縣間二八號橋橋梁沖移、駱駝營子七四號橋路基壞七十英尺、義縣周家屯間大凌河石岩路基、沖毀二千五百英尺、以上不能通行、修復尚無定期、大通支線、交通被水阻斷、自大虎山黑山縣起、直至馮家窩鋪各站間、計沖毀橋梁十五處、最壞者係二十九號橋沖落蟠鋼橋架四十九架、共沖毀路基廿七處、最深處約十八尺、（附註）據十日工務段報告、須先趕修大虎山幹線、再觀財料遲速、續修支綫、

營口支綫、交通被水阻斷、（水患區域情形）胡家窩鋪盤山縣間、四日起、沖毀路基十八華里、里碑一六一七五處已修復、暫用便橋接替、以利交通、尚無修復日期、

反蔣運動前途悲觀
張學良態度仍不變

（北平二十三日聯合電）爲解決北方時局之關鍵繫在北戴河避暑之張學良嚮背如何、現在張學良態度到底難期待參加北方之狀態、若賈景德薛篤弼赴北戴河之使命完全歸失敗時、閻馮兩氏除率自己所屬軍隊歸還原防地外無他途徑、因之反蔣運動一時告段落

【北平二十三日聯合電】傅作義昨（廿二）日在北戴河會見張學良、要求參加北方、同時表示如南軍攻擊天津山西軍終無防禦之力、故任于學忠爲平津警備總指揮、望早日就任以阻南軍北上、張氏答稱此爲重大問題、一己之意不能取決、俟返瀋後諮詢最高幹部再作答覆

中央軍便衣隊活動
在津晉派要人等撤退

【天津二十三日聯合電】中央軍已向天津似乎開始攻擊中央軍便衣隊出現於津浦線北段各地方圖謀山西軍後方擾亂又昨晚九時中央軍便衣隊有發生炸彼警備司令部事件因之山西派要人等今朝來陸續向山西開始撤退

何鍵督師克復瀏陽
長沙各機關將恢復辦公

長沙訊云、何鍵親率一九師（劉建緒）六團、十六師（羅藩瀛）卅一師（陶廣）各五團、第七獨立旅（陳光中）三團、共十團、於十日出發、進剿瀏平共匪、業紀本報、茲悉彭匪在長沙受創後、率衆竄踞瀏陽、於距城二十里長瀏天道之蕉溪嶺設有防禦工事、企圖抵抗、經何鍵督飭李覺、陳光中、戴斗垣各旅、分途進攻、匪恃險頑抗、歷一日之久、雙方死亡逾千、幸據當地農民自衛軍襲擊匪後、飛機復擲彈協助、彭匪腹背受敵、不敢戀戰、於十日晚連夜出東門、由老岩七都、分兩路向東門市及長壽街竄逸逃竄、所過之處、縱火焚掠、無一倖免、我陳光中旅與戴斗垣旅分由西南兩門入城、搜剿殘匪達三四千人之衆、奪獲步鎗千餘枝、機鎗二十餘挺、迫炮數門、子彈標擄無算、十一日正午即完全克復瀏城、跟蹤向東門市搜索前進、何鍵於十一日晨由永安市出發、經瀏陽市向蕉溪嶺、進駐瀏城、是晚即宿營蕉溪嶺、准十三日運駐瀏城、已有電文到省矣、我軍現分三縱隊向東門市長壽街一帶推進、同時通報羅藩、向平江高橋一帶搜索前進、公秉藩師維持岳陽治安、電知贛方張輝瓚師、協同動作、並嚴防高安上高朱毛等匪、與彭匪聯合爲害、是匪衆已陷於三省大軍包圍之下、萬難漏網、因此省會極不安定之人心、亦稍趨靜謐矣、現省垣全市警察已於十一日恢復原崗位、省會各機關亦正在分途籌備恢復、除四路總部清鄉司令部省政府三機關原假青年會辦公、現改覓南門舊優級師範學校內辦公外、財政廳覓定南區稻田第二女中校、建設廳覓定北區楚怡工校、民政廳覓定北區自治女校、教育廳覓定二女附小爲辦公地點、恢復辦公外、此外財政特派員公署覓定西區福建會館、権運總局覓定西區高井街油紗業公所、公安局覓定南區自治籌備處、長沙縣政府覓定長治路民房、高等地方兩法院覓定東區瀏陽門北街民房、長岳關監督覓定西區商埠民房、省銀行省金庫覓定東區官紙印刷局、警備司令部覓定東區楚怡小學印花煙酒捲煙便各局覓定南區城隍廟舊有房屋辦公、以維稅收、彙資善後、一面並分令省賑務會、積極調查省會災黎、妥籌賑濟撫綏、一面由軍資委員會籌集現金、解送前方散發軍餉、用勵士氣、總之目前湘垣各機關、除黨部尚未恢復外、其餘均有恢復辦公之雛形、前途似將有好的希望云、

報知飛行機赴鄂穆斯克

【莫斯科二十二日聯合電】吉原清治氏駕駛報知機今朝（二十二日）九時安抵喀山

【莫斯科二十三日聯合電】吉原飛行士二十二日午後零時自喀山出發二十三日午前六時抵斯衛爾特倫斯克（舊名耶喀特隣堡）小憩後飛向鄂穆斯克

公秉藩部追剿彭德懷

【漢口二十二日復旦電】公秉藩部王懋德旅由平江進擊瀏陽追剿彭德懷殘匪共匪在長沙掠奪財物沿途遺棄不少

避難日僑預定返長沙

【漢口二十三日聯合電】爲長沙事件在本埠避難中之長沙日僑因最近長沙恢復小康狀態預定二十四日乘沅江丸離漢返長沙

東飛機抵喀

【莫斯科二十三日聯合電】東善作氏駕駛東京號本日朝抵喀山繼飛向斯衛爾特倫斯克

王家楨抵滬

【上海二十三日聯合電】外交部長王家楨於二十日乘奉天丸抵滬預定二十四日晚歸返北平

浙東三門灣決分期開闢

杭州訊云、浙東之三門灣、前已擬加開闢、經建廳派員實地察考、審度形勢、實有提前開闢之必要、特擬具經營步驟三端、以視工程之緩急、分期舉行、對於測繪工程、已完全完竣、計有該港地形圖、內河水潮汛地位水位、及氣象標表、視察各縣水標站、地形總圖、經濟各種圖表、均彙訂成冊、俾再籌劃第二期進行工程、築港工程之測驗計劃、已規定分十四種步驟研究、計（一）考驗各設之最大洩力反方向、（二）考驗最寒極暑之氣候、（三）考驗最大之風力及風向、（四）考驗平均及最大最小雨量、（五）渡量沿海及水平點、（六）記載水位、（七）考驗平均最大最小之潮差、（八）測驗港灣附近之地形、（九）測量該處海底之性質及變遷、（十）考驗潮流速率、及廻旋水、突進潮之性質及變遷、（十一）考驗泥沙之質重、（十二）試驗海底各層地質、（十三）試驗海水及水之水質、（十四）測量港埠附屬何道之水文、經費分配、擬定如下、（第一期）（一）測量給圖五萬元、（二）建築海塘一埠、及碼頭一座、三十萬元、（三）建築公路及電廠、四十萬元、總計七十五萬元、

廣告

諸君當此炎暑時期肺痨咳嗽保治除根

咳嗽之病雖夥。不外風火寒濕。內傷外感而已。中外治法頗廣。迄無完善良劑。本店及此專門參考肺病古籍。百有餘種。詳細研究。又二十年。始發見。專門治肺痨咳嗽之特效藥品。五十七種。試驗治療。又已九年。屢用屢效。爰製成丸。出而問世。並經中央衛生試驗所。批准專賣。商標局。保護十五年在案。此藥。專治男婦老幼。咳嗽痰喘。胸肋脹痛。夜不能臥。四肢痠乏。腹痛腰痠。面黃肌瘦。飲食減少。夢遺滑精。心悸氣促。哮吼短氣。一切遠年。近日。肺炎。結核。遇冷即犯。受火喘息。暴怒尤甚等。慢性肺病。服此藥。五星期。保證全愈。再肺病愈在著期。古有明訓。諸君如欲肺病除根。服用在著伏期內。服藥一二三打全愈。輕者一二打。確保去根。重者六打。每袋一角。大洋五角。每打十二袋。五元。十打減收四十四元。郵費兩角。患肺病。而願除根者。曷興乎來。

遼寧大西關高台廟東首
杏林春藥店

清血解毒健身養血劑
來歸山

山歸來又名土伏苓自古以來即握有驅逐梅毒之權能現今中外醫藥家對於山歸來無不注意研究皆已公認山歸來是一種清血解毒補身養血的妥劑本公司用各種化學方法將山歸來的有效成分取出作成一種金黃色透明液體無論男女老少服之咸宜

功能 1.清血解毒 2.補身養血

專治
1.梅毒 第一期梅毒第二期梅毒第三期梅毒梅毒性疹梅毒出毒性關節炎梅毒性鼠蹊腺炎梅毒性淋巴腺炎梅毒性神經痛梅毒性神經衰弱梅毒性神經拘攣梅毒性腦膜炎梅毒性喉頭炎梅毒性流產其他梅毒性疾患無不能治
2.小兒梅毒
3.一切皮膚病如膿泡疹頑癬濕性毒疥疹

包裝定價
二百瓦入大洋二元
四百五十瓦入大洋四元

出品廠遼寧小西關郵局對門
百揆製藥公司
電話一一八四號

黑龍江省廣信公司附設銀行傳習所招生廣告

一 宗旨 本所以造就銀行人材爲宗旨
二 資格 一中華民國男子年在十八歲以上二十五歲以下者 二初級中學以上學校畢業及有同等學力者 三身體健全素無嗜好者
三 名額 本所學生名額定六十名
四 像片暨報名費 凡志願入學者須於報名時備具本人最近四寸半身像片一張報名費哈大洋兩元如有證書並須呈驗但無論取錄與否除證書外概不發還
五 考試科目 本所學生入學考試科目如左 一國文 二英文 三歷史 四地理 五算術 六口試 七體格檢驗
六 費用 本所學生除另繳膳費外並應納左列各費 學費哈大洋二十元 講義費哈大洋十二元 宿費哈大洋十二元 保證金哈大洋十元 雜費哈大洋十二元 以上各費須於開學一星期內一次繳清膳費 每月約十元於每月一日繳清
七 畢業後待遇 本所學生凡畢業考試及格者派充總分司實習生在實習六個月期內除供給膳宿外並每月分別酌給十五元至二十元津貼實習期滿後視其成績之優劣分別以助員或辦事員委用
八 報名地址 黑龍江省廣信公司 松浦呼海鐵路局 哈爾濱廣信公司
九 報名限期 由八月一日起至二十三日止
十 考試地點 黑龍江省第一中學校松浦呼海鐵路局
十一 考試日期 八月二十七日午前七點鐘點名入場
十二 簡章 本所備有詳細簡章須索即寄但須先繳郵票四分

最新穎 最完備 的地圖貢獻於學界諸君

洪懋熙先生十九年新編的

最新 中華形勢一覽圖
十九年七月修正

特色 凡市上普通地圖所具優點本圖無不具備、普通地圖所具之缺點本圖完全改正、比較便宜

本圖依照中學課程標準度編製選材新穎測繪精確正圖三十二幅插圖百有餘幅每正圖一幅附說一篇包羅全國之形勢要塞及各省之物產交通等項於人類之支配自然及人類因自然之影象而生之反應多所闡發全二十餘萬言本圖尚能改正地理上沿革之謬誤確可奴視一切
一冊二元 實售六折

最新 世界形勢一覽圖
十九年七月出版

本圖以中國爲單位而以世界各國與中國之關聯爲重要之參證計分三十二大幅擇其與中國關係之深淺而分別作詳細或簡要之插圖正圖圖中凡實業區軍港要塞區兵力分配區均作顯明之指示每圖附說則對於各國之人文地理國際關係均粲然俱備足資研究者之借鏡
一冊二元五角實售六折

外埠函購郵費加一郵票代洋十足收用
遼寧鼓樓北大東書局發行

自小孩時寢前用
獅子牌牙粉
刷牙一次

自小孩時朝晚用獅子牌牙粉刷牙初生緊要永久齒不生蟲牙可保一生健康
寢前再一度用獅子牌牙粉刷牙於翌朝心神爽快不生蟲牙能强美齒

夏貨落令 大賤賣
趁此機會樂得便宜
走化夏貨—不顧血本—放盤十四天（自八月十八號起）
●●潤幅老九串杭紡綢每尺只售八角
●●潤幅清水素杭緞春每尺只售七角
其餘夏貨—一律—大減價銀—八扣
●●印花五彩明星紡每尺只售五角
各色花素印度綢每尺只售八角
遼寧省城金銀庫大街
九華綢緞店啓

送報一年
好機會
請將此紙剪下並郵票六分寄至上海北山西路華文函授學報館收除立郎奉上消息書通內容豐富格式新奇補習書甚多之函授報外尚有十五周年送報之一年之章程及現代名人書畫眞蹟一大張寄上也
盛京報館啓

恭頌 陸軍二十一旅騎兵第十二團第三營營長 唐公榮祿暨第十連連長 張永吉君 九連長孟憲廷君 全營官長士兵德政

自客年冬中俄役後有騎兵第三營營長唐公榮祿率領九十兩連官兵奉令來駐斯土到防以來對於地方治安非常注意各連川命日夜搜尋明查暗訪不遺餘力較前西街振興和之搶案匪末出街即被十連游動哨劉連附鳴山眈槍捉匪一名陳寶山者經送團部審訊不諱請令槍決爲破案之神速賴駐軍之勤務由此匪盜斂跡商民安謐致所部士兵奉公守法紀律嚴肅若唐公者恩威並濟慷慨好施昭昭在人耳目莫不歌頌謹登報端以誌不忘而表愛戴之忱云
密山縣平陽鎭商農兩會

恭頌 江省騎兵第一旅第四團第一連少校連長 侯君輔舜 排長馬君雲慶劉君海春 剿匪救回人票之德政

查東邊站區域南接江套胡匪充斥到處擄掠民不聊生今春第一連侯連長進駐四站以來克勤克慎對剿匪猶其認眞故江套一帶股匪風聲胆地面商民賴以安度不意於陽曆五月間突由江南竄來股匪計數十名匪首綽號大五竟將民弟綁去非但勒款甚鉅而且索槍彈正在驚懼無措之際適經弟一連跟踪追剿五月十四日於双口子地方與匪接仗五小時之久侯連長及馬劉二排長勇敢直前奮不顧身當將匪首大五擊斃餘匪被斃落江者三四名時際匪勢不支逃竄此時馬排長右腿膝蓋受傷仍不顧身尾追數十里救回民弟脫出虎口得慶再生若非馬排長英勇卓倫剿捕有方曷能胡匪驟蹤旅行得安皆由侯君及馬劉排長所賜也民弟取保釋放並無分毫勒索由此江北一帶產業悉雖瓛回突當將民弟感激無以爲報特登報端以銘謝忱
双城縣四區界黃姓屯民戶李向明兄弟敬頌

淋濁最新特效藥▼
吉吾康
功能 清濁 消腫 減淋 止痛
（又名）紅棋牌白濁丸
每瓶大洋一元八角
總經理 遼寧新新大藥房 營口搭奉和藥行 哈爾濱寰球大藥房
上海大華藥房總發行

大連汽船株式會社
●上海 青島行 ▲榊丸 八月二十六日 ▲奉天丸 八月二十九日
●天津行 ▲濟通丸 八月二十六日 ▲天潮丸 八月二十九日
●龍口行 ▲龍平丸（旅順不行） 八月二十七日
電話四一八五番
關東貨客經店 永和公司 大連市敷島町六番地 電話七二七五番七八六八番
阪神航路專屬荷扱店 大連市須磨町六〇番 滯山兄弟商會 電話長五二六二番 四六八一番

齒科專門
佐藤齒科醫院
遼寧日站宇治町三（赤十字社支部北側）
電話日四〇八〇番

馬案正在審理中 鄭澤生有暴卒說
一說咯血未愈病重而亡

據天津二十三日聯合電，義者與馬廷福背叛事件爲有關係惹起注目之東北軍騎兵師長鄭澤生，于廿二日在北戴河有急死說，喧傳甚盛，又訊，騎兵第一師師長鄭澤生，日來盛傳有與圖逞被押之馬廷福旅長通謀行動，確否未能證實，但馬案在正審理中，某方接到消息，謂鄭氏忽於廿二日，在關內留守營師部暴卒，惟另一消息，謂鄭氏早染有咯血症，屢治未愈，延至月之二十二日、遂因病重亡故云、

事繁，故往遼之議，尙須展緩於九月一日前後方能起程，特此電告云、

湯爾和赴津

前教育總長湯爾和、由哈偕公子來瀋，已誌本報，茲聞湯氏于廿二日到瀋，二十三日下午一時，即乘南滿急行車赴大連乘輪船赴津云、

十七縣水災
急賑範圍亦擴大
除綏義七縣外均輕微

民政廳長陳文學，以成立水災急賑會籌賑範圍，爲綏中錦縣盤山新民四縣，現據北鎮義縣錦西三縣報災甚重，擬該三縣加入急賑範圍，總計本省受水災者達十七縣，除綏義等七縣外，餘均輕微云、

沈理事來瀋

東鐵理事沈瑞麟氏，現因某項要公，必須向當局陳商辦理，乃于二十三日，搭車由哈來瀋謁見當局，請示一切，或赴北戴河一行云、

萬福麟緩期來遼

江省副司令萬福麟，前因關

滿鐵節約豫測 達一千餘萬圓
現正進行會議決定

連日開催中之滿鐵本年度實行豫算，幹部會議擬以二十二日午後會議告一段落，據外間觀測，此次會議決定節減豫算，似達金一千二三百萬元，就中各部削減額，爲鐵道部七八百萬元，公積金二三百萬元，煤礦部及其他二三百萬元云、

民廳飭警團 巡邏新辦法

民政廳現據法庫縣長吳長安呈稱，竊查治安之道無他，惟有勤敏而已，玆將全縣公安隊、行政警察、爲鄉團聯鄉自衛團、統盤籌劃，現定辦法十三項、逐日抽派分段巡邏，計每日至少出動之鄉團，約在五六百名之多，由公安隊、爲鄉團，負責防區巡邏之責，由分局分所派警士、督帶巡邏之費，除飭公安局遵辦外，特報請鑒核等情、陳廳長當以所擬辦法，甚屬周密，除指令，並呈報省府，分

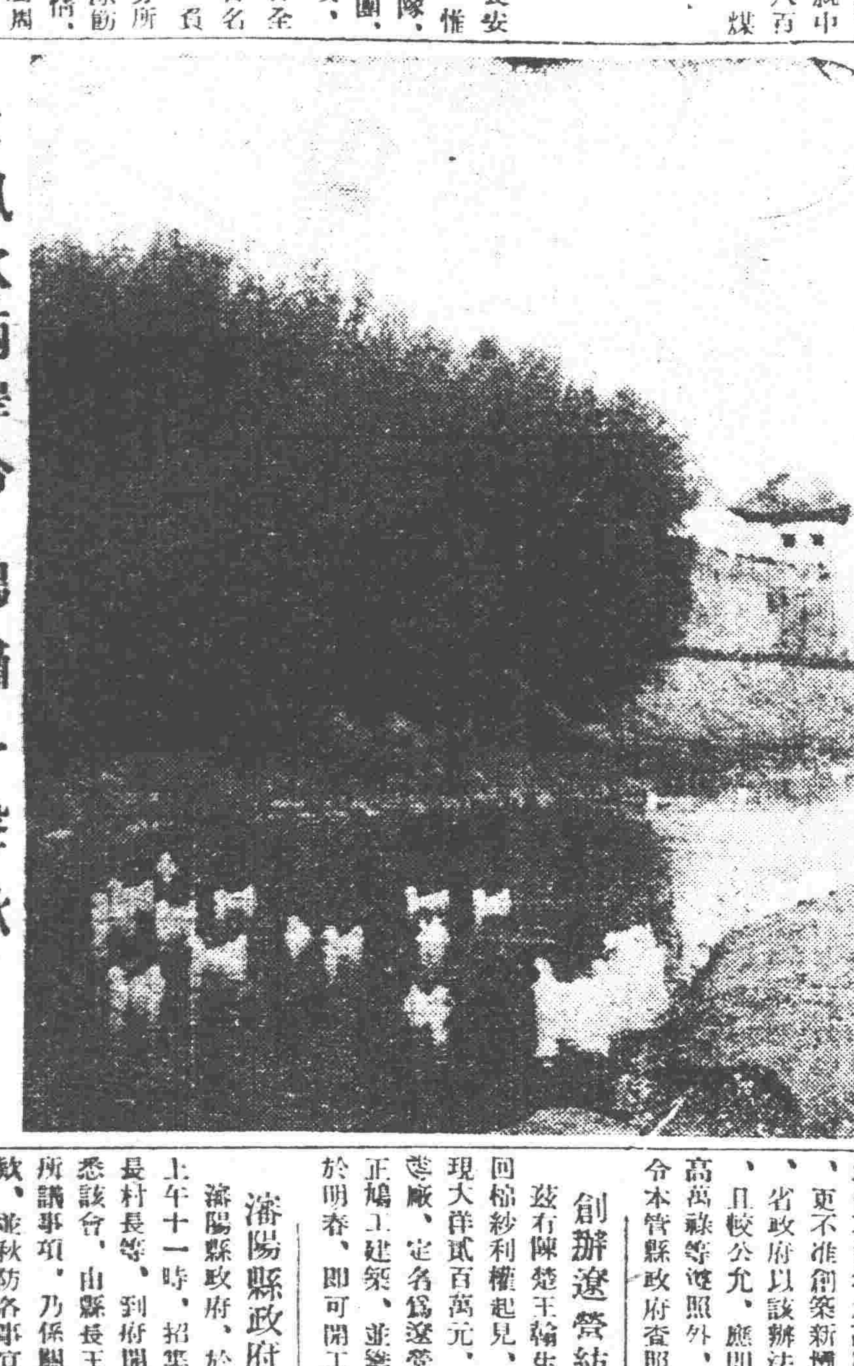

◎風吹兩岸冷 鴨嘯一聲秋

急賑會會議 陝餘欵撥入

水災急賑會，于廿三日上午十二時，召集各界代表開會，到王化一、金哲忱、白子枕長、魯蔡廷、張子岐等二十餘人，議決將陝災賑欵餘存撥歸水賑會，撥給綏中縣紅糧五百石，委託省城各報館代辦賑捐云、

省垣治安 軍警憲聯防

據聞省城軍警憲當局，以省城中外雜處，公衆治安，亟須防範，誠恐宵小假此時機，故作惑衆之辭，希圖擾亂社會，因特召集聯席會議，會決三六方面，每日全體出動，巡查街

蘇俄編職工軍
限定年齡登記發証

據聞蘇聯政府，現在海拉爾地方，擬編組職工軍隊，年齡限在二十歲以上，四十歲以下，凡職工檢定後即予以登記，發給憑証假爲便利徵務之準備云

嚴查夜間通行証

東北憲兵司令陳興亞，省會公安局長白銘鎮，現以夏防吃緊，關於夜間通行証之檢查，亟應注意，以免有假借或僞造竊取情事，特於廿三日分飭所屬，注意盤查夜間使用通行証者云、

中央軍部頒到 陸軍禮節條例

東北邊防司令部，於二十二日頃接到中央軍事部來電，探其大略謂，因整頓全國軍紀起見，特行規定陸陸禮節，計有三十餘條，仰即遵照等情，聞邊署奉電後，即行轉飭東北各軍隊，一律遵照，以符陸軍新制云、

市，于二十一日夜起，加添崗警，均督副武裝，復奉令於十一點後，遇有行人呼詢口令，如對答不出，即飭前嚴重檢查云、

北寧路列車 通至白旗堡

北寧鐵路新民站西，五十一號王字橋，經路局于二十二日修整完畢，二十三日午後二時三十二分開行第一百零二次列車，即開達白旗堡，全綫通車尙須三五日云、

法官訓練所展限招生

高等法院史延程，現接到中央司法行政院來電，大致謂前因造就司法人才起見，特設立法官訓練所，擬招添新生數班，因新生額數不足，特行規定於本月十六日起，展限一個月，以爲早日招足云、

張學銘赴魯說
傳與胡若愚同往青島

中原戰局變態，中央軍北進順利，東北有往山東應辦事宜，聞司令長官張學良已派乃弟學銘前往，張學銘奉命，已帶其隨從等由瀋陽赴北戴河隨往，一說謂張學銘偕同胡若愚到青島一行，即行回瀋，姑併誌之，以待證實、又訊張學銘，現經中央任爲青島警備司令，聞張學良長官業已允許，張氏日內即與新任市長胡若愚，首途赴任云、

抗俄將士英魂得安
滿州里之碑墓
現已建築竣工
惟扎蘭諾爾者未畢

江省步兵第十七旅，第十五旅於去歲扎滿一役陣亡官兵三千五百餘員名，戰後經前哈滿司令梁忠甲建修兩大公墓，一在滿州里，一在扎蘭諾爾，每一墓內葬一千八百餘員名，墳之中央修一忠魂碑，高七丈五尺餘，上書十五旅抗俄陣亡將士墓等字，近因滿洲里來人云，該碑已建修竣工，惟扎蘭爾尙稍須時日云、

修爭 太渾 堤壩案
歷十年而解決
仍令不得增加高厚

省政府，近據高萬祿、蘇巨山等，控爭渾太兩河堤壩主廢主修、當經飭建設廳查復核辦，茲據呈覆，該案，爭控多年，無非以橫壩圍壩爲爭點，民十八年，經遼瀋道尹呈省公署核准，合修順壩，暫行修補橫壩圍壩惟不得增加高厚，過于順壩、更不准創築新壩，以示限制、省政府以該辦法既呈准有案、且較公允，應即遵行，除飭高萬祿等遵照外，並于廿三日令本管縣政府查照云

創辦遼營紡紗廠

玆有陳楚王輪生諸人，爲挽回棉紗利權起見，特集合資本現大洋貳百萬元，於營口創設營廠，定名爲遼營紡紗廠，刻正購工建築，並籌備一切，約於明春，即可開工云、

瀋陽縣政府會議

瀋陽縣政府，於月之廿一日上午十一時，招集各區，分局長村長等，到府開臨時會議茲悉該會，由縣長王少甫主席，所議事項，乃係關於水災之募欵，並秋防各事宜，至下午三時，始行散會云、

教廳飭聘用
中大畢業生
共二百零三名

教育廳長吳家象，現准國立中央大學函開，本年暑期畢業生，計文學院二十三名，理學院算學系六名，物理系三名，化學系六名，動物系三名，植物系一名，地植系一名，法學院經濟系十六名，政治系二十七名，法律系卅三名，教育學院，教育系十六名，工學院，土木工程科卅九名，商學院會計科八名，銀行科三名，國際貿易科一名，農學院七名，藝術專修科三名，體育專修科一名，共爲二百零三名，希依各生資格，該廳已于廿二日令飭各教育局知照云、

省政府令各縣 按旬呈報匪案

省政府臧主席，近查各縣局呈報本管發生匪搶案件，向例按月呈報，限期較長，殊非愼重開案之道，乃于二十二日令行各縣政府嗣後按旬呈報匪案，以憑查核云、

中央借用各講武生
將派送赴南京
計凌紹康等七十三人

國民社訊，中央致張長官，請借用東北講武堂畢業學生，張長官當令講武堂第十期畢業學生自由報名前去，其願赴南京者已達七十三員，遼署不日即派員往送，茲將其姓名列左，凌紹康、段成濤、張允聲、廿名榮、鄭宗周、劉豐如、馮蘭村、劉清湘、楊丕房、鄒文傳、孫全祖、趙臨泰、李星元、張光齊、吳毓祥、郭陈彦、張樹圻、石蘊輝、張作政、徐容、張俊河、王作周、蔣振動、劉廣德、由永清、董繼興、李潤、陳騰驤、張岫山、鄭海澄、唐國良、曾昭佈、張鳳文、張秀文、傅純仁、李守銓、李志達、唐學炯、朱坤山、張志勳、蘇景春、門常樂、聶玉斌、田席珍、袁鑑和、金振雄、康賓森、吳漢卿、傅餘海、楊欽震、孫良鐸、張雷、劉云樵、李育文、王學潤、唐錫嶽、李成義、張振華、于世霖、張惠民、杜執中、王桂如、金栢鈴、戴應民、張澈海、梁景仁、任福貴、沈明福、李延恩、王榮山、楊樹昌、王廣泰、張志學、等云、

部令查報 東北紙幣

東北政務委員會，頃准財政部咨開，本部爲統計東省銀行號所出紙幣數目，請將遼業中國交通各銀行號，所出之紙幣實在數目，分類列表送部，以便有所考核，該會已飭各銀行號，遵照具報，以便彙部云、

催報禁煙現狀

遼寧省政府，頃准中央禁煙委員會咨開，以國際禁烟會議定於本年十二月一日開會，請塡報貴省禁烟現狀及一切情形，以便彙成全國統計等因，省府已令民政廳，飭局一體照辦云、

查禁「處女愛」

省會公安局，現查省城各書攤床，近來出售「處女愛」一書，詞意淫亟，局應嚴行查禁以維風化，特於本月廿三日通飭所屬一體查禁云、

公安局備汽囚車

省會公安局長白子敬，以本局每日向地方法院解送案犯，均徒步前往，既費時間，又礙觀瞻，乃購汽車一輛，裝製囚車，與監獄囚車同式，惟內部將男女犯分座云、

省政府新委 營口 安廣 開通 易委三縣長

省政府將營口縣長裴煥星，安廣縣長王濟溥，開通縣長馮執經，于二十三日發表調省另候任用，同日委任本府秘書楊曾澍爲營口縣長，某部秘書李瑞凌爲安廣縣長，前洮城縣長鄭崇爲開通縣長云、

交委會擬設 路警管理處

據聞東北交通委員，現爲統轄東北各鐵路警察，而資整理計，擬設立東北鐵路警察管理處，俾使整理，而昭劃一，刻正籌劃一切，不日即可成立云、

東豐督學報告

教育廳長吳家象，現據東豐縣督學李紹芳詳稱，該縣學校十九處，共三十一級，查學董葛文濤，阮延敏，等辦學得力，應傳諭嘉獎，杜雲閣，李成廷，校長侯寶山，侯允服，烏玉海，范景周，艾敬五，教員任九成，李成廷，齊秀蘭，李在新，等服務熱心，均堪嘉許，教員富興邦，教法稍舊，杜桂宇照顧不周，中隊石教法生疏，張鴻

牡丹江流域砂金礦
俄人投資開採

哈埠消息，東部線牡丹江流域，砂金礦豐富之說，哄傳已久，最近哈埠有俄人拉特錫雅哥者，投資八千元，開始採取砂金，因其事業進步，已不能付諸秘密，諸地下埋藏物，爲中國國有者，惟現該俄人開採之處，爲華人某私有土地，將來獲得莫大利益，亦未可知，其他附近地方，當亦次第發見砂金礦、

延邊共黨肅淸

延吉一帶，前者華韓共黨紛起，聲勢頗爲浩大，吉林省府曾派三大員前往調查，玆據新地共黨，現已肅淸，至韓人部分，亦少眞實共黨，就中多係好事流氓及企圖獨立者之變像，至華黨中更多摻入胡匪，其非眞正共黨，亦可想見云、

中工會員赴撫 參觀煤礦

中國工程學會會員，將由埠各機關參觀，已誌本報，玆聞該會員復于廿三日搭車赴撫順，參觀日營煤礦，當日返瀋，準備赴葫蘆島參觀云、

黑山督學報告

教育廳，現據黑山縣督學徐興章呈報，視察十九校，三十二級，查校長麗廣漢，麻舒堃，劉達源等，實力辦學，教員麗廣江，張春煦，周之棟，鄭維藩等，教學合法，成績可觀，均堪嘉許，教員劉葆成，劉漢安，滿萬育等，教法稍差，張佐周，孫永生，羅洗塵，陳殿

浩然里李宅慘殺八命案
現經偵查証明殺機爲財
由王維國發動與鄧王顧等合謀

轟動全城之商埠地慘殺八命案，自主兇王維國在平被捕後，經地方法院檢察處，迭次偵查已證明此案慘殺動機，完全爲財，由王維國發動，與鄧海泉，王維淸，顧權倫，（以上二犯在逃）携手合謀，四犯行兇後，共得去現洋票百元，金票六七百元，及金戒子表數件，即行逃走，聞鄧海泉，因貧不能聘請律師，經唐峰芬庭長，指定律師會副會長于靜波，爲之辯護，全案開審，約須下月初十前後云、

請緝風潮要犯

遼署二十二日，接到特別區行政長官公署電稱，謂轉據警務處長覽聯芳報告，職處派探警緝挑鼓動工學風潮之要犯韓守本一名，因案關繁重，當派有督察員鍾景棠，李德林，差遣蔡德山，警士二名，將該犯押解往遼，行抵拉林附近，竟爾脫逃無蹤，請即飭緝等情，聞遼署查核照准，當即通飭各縣長，暨軍警一體協緝案云、

農廳開調查會議

農礦廳長劉鶴齡，現因對於實業之注重計，特於月之二十二日上午十時餘，召集該廳科長，科員，及其他各實業人員均行列席，舉行開秋季調查，各縣礦務，工廠會議，討論完

電告發行輔幣

東北政務委員會，現據特區行政長官張景惠電稱，謂整理該區金融，活動地方起見，特行飭邊業銀行，發行一角兩角五角，三種現洋輔幣卅餘萬元，刻已印就陸續發行，以資整理云、

機器稅徵收辦法

財政廳長張振鷺，現以遼寧商聯會函請免收，機器稅一案，查前准免征之範圍，係以小本經營或零星機器爲限，若資本雄厚，且出品多者，所購機器自應收稅，特於廿一日函覆該會知照云、

將添設商工廳訊

省政府臧主席，以按照新政制度，各省應設工廳，惟迄未組織，所有商工事項，歸由農礦廳代辦，玆以事務日繁，恐兼顧難周，是以擬設商工廳，聞廳長一席，以瀋海路局長張志良，頗爲有望云、

教育品免稅種類

遼寧教育廳，頃奉教育部令開，查教育用品免稅者四種，（一）儀器，（二）理化，（三）標本，（四）模型，依學校及教育機關設立性質，用以教育及研究之必要爲限，以上四種，應免稅購運，該廳已令各局知照云、

瓜菓價目低落

今年瓜菓價目上市以來，比較往年微落，迨至入秋後，如梨桃諸般水菓及西瓜香瓜等類，愈復低價，如水菓類每斤價值落在半角一角之間，西瓜香瓜售價尤賤，原因亦係金融緊張銷路不暢之故云、

漢卿教基委會 開委員會議

漢卿教育基金委員會，於廿三日下午三時，在邊署秘書處召集委員會討論本屆基金利息支配應舉行辦理科學館體育館及選體育留學生各詳細辦法云、

商工總會召開 同業公會會議

遼寧商工總會長金哲忱，因水災急賑，商工亦應解囊捐助，乃于廿三日下午一時，召集市埠七十餘同業公會主席委員，在本會討論辦法，當經議決各業公會向本業勸募，以成善舉云、

江省電請加委 各部得力軍官

東北邊防司令部，現接到江省副司令萬福麟電稱，查該省步兵第三旅少校副官王我凱、軍械官韓廣居，但係代理頗爲得力，及十五旅少校書記官秦家瑞他調，遺席擬以王淑和接充，請即加扎委任，已經准如所請云、

農政處裁員

興安屯墾區農政處，冗員過多，糜費太大，鄒督辦現遂將濫竽不職者，裁去二十餘名，並將農政牧畜等科縮小歸併，更裁去尸位素餐之科長，以節經費，而資振興云、

善辦法計有十餘條，日內派員出發外，並通知各縣知照云、

一度現身花國 陳三小姐 已擇人而侍

旅居遼寧飯店之陳三小姐，自財物被竊後，曾投入青樓樹神女幟，一時走馬王孫多拜倒於石榴裙下，玆聞陳孃頃已從一王某爲側室，藏嬌金屋矣，至是識陳者，咸發侯門一入深海，從此蕭郎是路人之歎云、

夏局長被控行查

輝南縣公民于文濤，現在來省在省政府，及教育廳，分別具稟控告該縣教育局張夏麟祺瀆職違法及其他事項，請求派員，激查等情，聞該案關係教育，當即派員前往調查以明眞相云、

平民夜課開學

省立第五小學校，附設之平民夜課，因日來報名者有二三十名，乃將一切籌備就緒，定於今廿五日開校，昨已布告週知，惟該夜課此次報名者，中年人及婦女爲少，而仍以日間受課之學生爲多，平民識字之趨向，可概見矣、

營口請兵剿匪

邊防公署頃據營口縣電稱，該縣近來竄入大股匪徒，到處焚搶，焚燒奸淫，無所不至，雖有警甲，奈因勢力薄弱，請速派兵協剿，以淸匪患，而保公安等因，邊署據電後，即飭第十九旅旅長孫德荃，速派軍隊，赴營痛剿云、

不准請領接濟

東北邊防司令長官公署，頃通令各旅，及軍事機關，略以從前各屬請領臨時接濟，名目殊多，亟宜取消，以免紛岐，此後對於請領此項接濟，一概不准，仰飭各屬一體知照云、

海軍教育計劃

東北海軍司令沈鴻烈，對於海軍教育，頗爲注重，玆特規定計劃如下，（一）設立海軍學校造就海軍人才，（二）各艦隊添滿內定，（一）教育費每月四萬元，（二）添設海軍教官等項，已呈請邊防長官公署備查云、

飯館火警

小西關大什字街南，德發園飯館，不知因何，於月之廿一日晚八時，由後屋起火，當經各消防隊聞訊，先後趕到，極力將火救滅，事後調查，計燒去房屋七間，別無損失云、

災民來省

此次新民，錦縣，綏中，盤山，各縣水災甚大，曾經水災急賑會，迭次派員分往放賑，然因杯水車薪難以持久，現在新民縣境災民因無衣無食來省求生者，約有二百餘人，由水災急賑會，設法收容，以免失所流離云、

甘南縣 祈雨得雨

本邑春夏雨水調和，禾稼暢茂，入伏以來，天氣亢旱，雨水缺乏，田苗枯槁，秋收無望，商務會長張碧峰，農務會長邢銘九，熱心公益，乃率領城鄉農商人等在邑城吉慶宮沐手焚香，虔心祈禱，該廟住持道姑朱永清，年七十八歲，髫齡在佛門淸修，道德深粹，經學兼優，率領道徒誦經，終日不倦，曾割肉敬天地，精誠所感，八月十一日，陰雲四合，細雨紛紛，不緩不急，點點入地，今已三晝夜，甘霖已足，稼穡復興，萬民欣樂，從此風調雨順，定有豐年之兆，農商各界齊到吉慶宮謝香，並訂妥長樂班大戲六天，不日演戲酬神云、

延吉 高分局長 搗破烟窟

市公安局，第二分局長高永清，自到延以來，諸事認眞，凡警察範圍內事，無不盡力整頓，玆於八月五六兩日，親督警察，在商埠街延春舞台，坤伶，木蘭軍

批示

◎省政府（廿一日）▲林春生 呈爲奸控高錫五等強搶林劉氏通勒爲娼請飭縣將林劉氏解省由批暫難准行仰即知照 ▲項文濤 呈爲懇請分發縣城市政公所錄用以示體恤由批該員所請分發之處應毋庸議 ▲廖文尉等 呈爲強行估價令繳納捐欵懇請撤查以維艱由批仰財政廳認眞撤查 ◎東北政務委員會 ▲張書年 呈爲據縣政府法外抽分破壞部照請令停止抽分以維實業由批候即令行黑龍江省政府查案核辦 ◎財政廳（廿一日）▲張同辰等 呈爲請示接領軍照與傳連吉等民地糾葛地號畝數以憑領照由批仰即知照 ◎建設廳（廿一日）▲曾昭俊等 呈爲堵修轉輸子村堤決口懇飭縣赴速查復示遵由批仰遼陽縣政府查明核辦 ▲李樂三等 呈爲遵批呈送各機關經費收據懇請核辦由批仰候東縣政府查明具復 ▲王殿肇等 呈爲報擬辦長途汽車請指示手續并懇發給瀋東館章一份由批仰即遵照辦理 ◎全省警務處（廿一日）▲孫官舉 呈爲案經查明久未擬辦請查辦由批姑准免議等因指令在案仰即知照 ◎省會公安局（廿一日）▲閻承恩 呈爲負累過甚請求准予通緝事由批應准將該等逃赴法院呈訴 ▲青蓮 呈爲請取締長安門前穢水井由批係屬井取締令該分局查照辦理 ◎民政廳（廿一日）▲王錫滓 呈爲飭令撥歸卷宗查眞情以免該縣捏報事由批仰輝南縣以憑核辦 ◎商埠局（十九日）▲郭鴻謨 呈爲接租張秀忱永租地由批應予照准仰將百分之七換契費及省照費呈請繳 ▲樹德堂 呈爲分劈退還永租地由批該民請退讓謝詩增名下等情應予照准仰即知照 ◎淸鄉總局（十九日）▲姜興周等 呈爲證明許海山孫桂林邢國慶等確係匪人請速依法懲處以淸盜源由批仍仰該分局依法辦理仰即知照 ▲霍金山 呈爲無辜被押請求保釋由批正在偵訊中應候訊明核辦抑即遵照 ◎東北政務委員會（十九日）▲張連茹 呈控新賓縣農會長張耀東違法改選投票舞弊請鑒核由批遼寧省政府核辦 ◎瀋陽縣政府（廿一日）▲李玉秀 呈請將郝珍屯更爲護新屯領名由批該民前因地畝爭執法院判詞送縣核辦

陽八月二十六日 舊七月三日 火曜 戊申 先負 建

▲一白之人茫然不安之日赴田園散步爲吉坤艮西吉▲二黑之人前路將生閉塞旅行議財均凶之日開闢新天地尤吉艮巽壬吉▲三碧之人元氣勃起坤東丙吉▲四綠之人元氣旺盛但於外交不利西壬丙吉▲五黃之人內外多吉容易濫費之日自愼爲要巽東丙吉▲六白之人堅志力行終遇貴長提拔俾得出世東乾壬吉▲七赤之人節省衣食進有秩序終成吉日東乾壬吉▲八白之人時運雖吉然不無意外支障須當注意巽坤丙吉▲九紫之人意志堅固可亨有終幸福西艮乙吉

廣告

滋補食料 驅毒無害 威利康蒂

威利康蒂爲美國理學博士威利、馬羅君所發明、經十餘年之歲月專心研究、始得此食品、又經許多複雜之工程方式完成、康蒂內含唯用以太能溶化之成分多量、此成分即爲滋補強身之原料、威利氏發明此品、後經美政府准予註冊、而受寰球盛大之歡迎、

人自然健康、少者日益強、老者轉爲壯、蓋氣旺血盛、安得不享受人生天然之樂趣、威利康蒂之功效、如上述者不過言其概要耳、試略舉之能淸肺益血、可止勞嗽、強固

威利康蒂尤有一特著之明效大驗也、如有煙癮者食之、經過十分鐘、覺精神爽快、較諸吸鴉片、有過之無不及、即素有嗎啡、可

威利康蒂雖久服、決不成癮、或用或止、任人自便 ◎化驗憑證

在各處須有化驗證明單並詳

威利康蒂發售總局美蔭泰商行 特約南滿總分銷處

神皋雜俎　歡迎投稿

小說　湖山留影（筠鳴）

我自別離了青翠如滴的山色，滴碧潔嫩的湖光。每在涼雨清晨。朗月靜夜。浴淪的腦際。轉變些許的清晰。仔細的回着如敲的瀟雨。呆觀着如浴的月。姊。那已往已逝的波潮。怎禁得又重奔廻流盪起來了！不免鼈足而遙瞻。仰天而晞問。我的嫵漫姑娘呢？我的縈系着的悲痛的村女呢？我的怨緣的東山呢？我的淺碧的湖水呢？我的快樂的學校呢？……

唉！時光催我。歸序逼人。怎能再屈指而一算。大概別有四五載矣！那當年之景像。昔日之快樂與悲恼。我認爲是一段一段的影片缺殘的留照在我這塊頹敗的心靈上。是永遠不可掩沒的呼—這篇！湖山留影。

（一）、嫵漫的姑娘

我自遂地遷到溪地。便居在東山之頂上。頭一次認識的這位姑娘。她居我南鄰。她雖不十分美麗。但她那浸潤的天眞。活潑的心性。很是位婀娜頂好的小伴侶兒哪！我指定的天棋兒。在一個晨時清早。耕紅的雲霞湧出東方的時候。她常常挾個紫羅色書包。梳着油亮的長髮跑進咱的房門會同妹妹上學。所以我倆接觸的機會。不算少數。還記得有個早晨。

「△△△上學去呵」一陣嵐女嬌亮的聲音。』把我由夢中接醒。推開白亮的玻璃窗子。探頭往階前洋槐底下一望。啊！原來是她喚妹妹上學去呀！

「啊！你進來吧！」我答一句。笑了！她！我愛的她！進在我精緻的臥室。此時我已把衣服穿好。

「妹妹未吃飯呢。稍等等她行不？」挨近她纖細的腰兒告訴她。

她笑迷迷的。流動着伶俐的眼珠。梳着油晶的髮辮。說。「你妹妹太嫩啦！上學早點好。我等着她。誰說不行？」她護笑的對我說。露出很玩皮的模樣。處女天眞的美妙。越顯露着淋漓。我似在夢中一般。眼前只瞧見她的美麗。心靈被她的驅使跳躍着不定。忘掉了所謂束縛。一切……摸索着那香髮。狂摟着輕曼的身軀。……

『你啊？看看你。你多末幹什末！總纏繞我。多末不好看……』她在斥責着我。似怒而不怒的。似羞而不羞的。弱聲對我說着。輕輕在拒絕着我的輕狂。但！情的激衝。當我又看見她那副紅霞的臉蛋兒。不禁又緊緊的她那粉頰兒偎在懷裡。

「別鬧啦！你妹來啦」她這末呼着。將我一驚。果然妹妹進來了！笑盈盈說。

『咱們上學吧！』

我不計較她是慚愧。我在夢我。每次我對于她梅度輕狂的態度。總未嚴格拒絕過。她也不覺怎樣的。總是表露潔柔漫嫵的處女天眞之性。那時也因年紀的關係。我對她可是毫末發生過野的念頭。心裡只是純潔的。埋白的愛她。大概她也是這樣的愛我？

當日影斜過樹梢。晚天陰凉的夏日。一座座紅色瓦房的中間。綠槐參天的林裡。點綴起乘枝的紅蓮。嗄嗄唱的枝鳥在訴叫出欣樂的歌音。此時。似有位天女在下降。擺動她那妙麗的衣裳。翩翩的裙裳。唱奏出可掬溫雅的曲調。她！我愛的她呀！她所唱着動魂的小歌呀！每次她是會同着妹妹與別位幾位女郎舞蹈。歌吟。于如此的境地裡。

臨近還有位女郎。年紀較她大些。她性情肅正。A女郎性情風野。嘴大。說話急快。綽號叫『瘋子』很有些男性的風格。一次她弟弟被某家小孩惹哭了！她遂找上家門不住的破口大罵。一種瘋婆的樣子。很惹人窮笑。走起路來手足亂擺。過着可笑的事情。使『哈哈』大笑。我很不願於她的。替她是位卑壞的姑娘她與男孩子時常打嘩伏。甚至鬪武。她母親也很愚迷。不大管束她。

我愛的她。是溪地小學學生。對于課程聽妹說她不大强。她有不明白書上的字。與算術題的解決事情。便暗自央求我教給她。很表示勇敢的。羞答答的。笑着跑來哀懇我。拿着書冊。挨近我的頭肩。說出柔媚動人的語調。還記得在一個夏天學校放了暑假。一天晌午。火熾般的太陽。高高懸在蔚藍的天際。紅盆般照耀着大地。窗前的槐樹被晒得乖隨着深綠的枝條。牆角下的紅色也萎敗了。燦爛。咱們在鄰家以處玩耍够了。她便跟我到家來。着隨妹進在我的臥室。（未完）

筆記　▲易經引義（陶明濬）

迷復凶有災眚用行師終有大敗以其國君凶至於十年不克征

最虑復後。是迷者也。以迷求復。故曰迷復也。用之行師。雖用有克也。終必大敗。用之於國。則反乎君道也。大敗乃復。量斯勢也。十年修之。猶未能征也。按人誰無過。過而即改之。其爲過也小矣。改者復之謂也。迷復者。久而不改。夫過至於久而不改。其爲過也何如哉。必大有害於而家。必有凶於而國。成一身之痛疾。爲天下所同嫉。因之大者也。如行路者。有一定之趨向。吾遂省人也。往北平。必向西南。今迷於途。而往東北。則趨向誤矣。由此而行。終身不達於平。此之謂之迷。迷之無害也。迷而能復。不過稍延時日。終於必達。行一里而覺其迷。所迷者猶可復。迷者少也。行十里而復。猶未爲晚。若夫百里。則稍難矣。及至千里則大難矣。至於萬里之時。微論不復。即使能復亦爲無益。小迷途已遠。本無可復之理。其凶也。大矣哉。

迷之一字。人皆不免不過所迷者。有大小。其悟之時。有先有後耳。酒色財貨。官位。皆有以迷人者也。迷之而淺不難於復。迷之已深。不至於限溺而不已。安有再復之理。莊子曰已死之心。不可復陽。此言何謂。人迷之甚。知覺盡失。未死亦等於死。死者不可復。迷者不可復悟。此一定之理。若在初迷之時。已悟其非。則復之也易。如吸煙之人。有一二日癮。能自悟煙之不當吸。則不吸耳。立時可以戒除。此不遠復。初爻之象也。若吸煙至十年以上。而不之悟。乃乎悟之而思戒除。積重難反。必至骨立形消。一腿不視。其凶也爲何如哉。一事如此。他事可知。小事如此。大事可知。迷之有因。復之得吉。自然之數也。復之早也。迷之尚淺。初爻之謂也。迷之已深。終爻之謂也。天災因災。已災因眚。同一途之所致。復之可不早乎。

雜錄　▲佛學與人生（十六）

人類之至善。原出於天性。呱呱墮地後。固一完美之性靈也。漸長漸學美善醜惡。入世途深。所染者亦途不可窮詰矣。一人類進化史爲罪惡之結晶一語。未嘗無意義也。

達爾文種源論出。宗教影響頗深。府及孔特之社會學及柏森格濟姆士…等派繼起。擴大哲學之範圍。加以研究。則宗教無立足地矣。「上帝思想」迄於「人類思想」此。社會物質之進化。固可驚嘆。然「人生眞正意義」恐逾趨渺茫矣。吾人置身今日社會。彷如被綁匪架去之重要肉票。依以綺縷食以酒內。臨於最講究之密室。凡生活上所需。無不備用。惟限其行動自由。並有賜欵不足。即爲撕票之最後宣判。嗚呼。芸芸衆生。處此物質與罪惡俱進之現代。人生意義。何異乎此也。

中國之文化思想。自湯盛迄于清末。雖云歷代發達。然終未變出原定範圍之外。所痛惜者。經過數千年變化。未打破原有範圍。亦未肯定于範圍之內。是以西學輸入。終爲之感。合本求末。一無所成也。

西人之信仰宗教。迄今拂衰。耶教徒之達爾文臨終信有宇宙眞主之說。未始非爲眞事。吾人之病。根在於始終。惑於眞理。文化之複雜深奧。亦致病之源也。然黃帝子孫之特長。亦即在斯。是以凡百思想藝術。流入中國。均爲一時鼎盛。宗教問題。乃其一顯著者也。上古多神派至諸子百家出。各有立論。殆孔孟學與。因其主義。於安寧社會之紊亂。遂爲立國者所採用。於是儒教之得以傳統於清末也。國體不更。孔聖之招牌。或無永去之一日耳。（未完）

別錄　前清歷代皇帝之東巡（三二）（園田一龜）

乾隆帝之所謂皇祖者。康熙帝也。皇考即雍正帝也。由清朝記錄觀之。雍正皇帝代理謁陵之理由。至爲明晰。

六十年正月。聖祖仁皇帝。以御極六十年大慶。命世宗憲皇帝。詣盛京祭福陵。皇子皇孫。祭永陵昭陵。諭大學士等曰。諸王大臣。爲朕在位六十年。奏請慶賀。而於典禮之大者。並未議及。朕在位六十年。皆祖宗積德陰佑所致。幸而六十年來。一無所失。應先往盛京。行大祭典禮。但朕今年。近七旬不能親謁三陵。應遣阿哥等恭代告祭。（皇朝通典卷四十七）

惟雍正皇帝之謁陵。當時以皇子之資格。由北京赴奉天。舉行典禮。故從嚴正的意義觀之非巡幸可比。與歷代皇子王孫之代謁祖陵。無甚差異。本文因雍親王後年即踐大位。由是略爲說明而已。若夫往返京奉間之道路。全然不明。但由今日考之。在交通關係上。沿山海關往復。殆爲必然者也。

註一　康熙帝之第十二子也。母敬敏皇貴妃。康熙四十八年封爲貝子。雍正帝即位後封爲履郡王。乾隆帝即位後。進封履親王。乾隆二十八年薨。詳清史稿列傳七。

註二　康熙帝第三子誠親王胤祉之子也。康熙五十九年封爲世子。雍正二年。得罪被削。奪世子。爲閑散宗室。其後連坐父王之罪。禁錮於宗人府。前後二次。詳清史稿列傳七。

閑話　▲小人道長（冷佛）

一部周易。把君子小人的形狀。分晰的很清楚。何爲君子何爲小人。易經以陰陽剛柔的比喻。猶恐我後世不明白。在各卦各爻上。形容的極細膩。惟現在念書的能有多少人。恐怕在少數之中。最居少數。讀過易經的。更是有限。

當權諸公。往往以經驗爲貴。且鄙棄念書的人們。就知道拿筆管兒。甚麼叫政治驗。那又叫軍事戰略。那一般迂腐書生。一腦袋頭巾氣。一味兒酸且狂。任事也不會作過。不懂得作事之難。且說的很容易。竟憑著理想作事。總以爲肚裏學問。旋乾轉坤。好像要不念讀書。就不應身居大位。其實怎的。老爺我不會念過書。也作了這樣官。凡他們念書的。別管有多大知識。多大學問。全是給老爺們作奴的。若教他寫封信。他得因奉此的。就寫一封信。若教做擬電稿。他就擬電稿。甚麼叫眞能耐。我若要沒有老爺。他們一夥子窮書生。連飯也沒得喫。說不定喂狗。說到品行。那念書更下賤。不是他好花。好酒。見女的犯酸。便是把鴉片一吸。終日價明念沒錢。對世上事。都不明瞭。若和他謀畫公事。更糊塗有萬分。只可以老爺有錢。用他們作記室。有什麼筆墨事情。用一用他。其餘則沒他們□的。沒大用處。似這些話。記者以心理推測。逹耳聞目擊的事實。確乎有當過的幾個人。素對於念書的人們。就這樣說。在他部下。也實在不虛假。有這樣念書的。在他所見的文人也。實在不虛假。該憑這宗罵。

最念書的。能有幾人。不過和記者一個樣。斗大的楷書字。認得兩三升。居然於筆下行文能曉緣幾個字。舊時僥倖。又得個考場出身。再不是破落戶的廢增附以仰事俯畜的能力說既肩是不能挑。擔。兩手又不會提籃。推個夯車。又不善於扯屁股。遇這樣君子道消。小人道長的時會。能說大話。尚可成名。何況又略識之無。能分魚魯。又居在不產硃砂的地方有俗言說的好。此地無硃砂。紅土子便爲貴。又遇著目不識丁。暴發崛起的老爺。雖然魚目。可以當珍珠出賣。於是也封妻蔭子。耀祖光宗。這位朱買臣先生。居然貴矣。

在等而以下者。有向在衙子權上。推算八門的。有向在沿街沿着。打牌兒算卦的。有會看地兒詞。會看過三國志的。有滿肚風水。談風鑑的。有滿肚子疑日佛道經文。扶乩喫世的。有向有窘子爽。寫一筆好眼的。有念念湯頭歌。常賣假藥的。因日擊許多人。因文。罪作了官。果然是萬般皆下品。書內有黃金。於是也乘時而起。筭爲念書的人。又遇有曹瞞孫引。一步就當了孔明。在主人初見時。如得了張良韓信一般。於是也。獻計獻謀。燒火燒。博望坡。大擺天門陣。又學那封神榜子牙的四不像。終日也文文縐縐。談今論古。這些念書的先生。可直把蒙恬王倫。蹧踐壞啦。皆因這個。有人若稱贊冷佛。他是個念書的。我實在以爲恥。（未完）

談叢　▲隱盦雜記（冷佛）

仲氏以片言折獄。所以誠服也而後世人心日詐。亦宜以詐治之。無非聽訟者。貴有主宰耳。趙晴嵐刺德州時有。繼母訴嫡子忤逆者。拘之至。婦年而立。有健僕抱告。年與婦相若。子氣質爆秀。吶吶而不能言。酒然蒲伏。婦痛陳嫡子逆狀。僕代述婦言所未及。得公其情。而苦於無證。爰傳婦之胞弟及之生母弟。詢其往事。兩人在鄉里均以正稱。到堂惟對泣。弟言母送子逆。實家之不幸。我二人不敢置一辭。惟乞賢父母斷自鈞裁。公對婦曰。吾刻值兵差日費數萬金。吾將籌欵之不逮。何暇計汝家瑣瑣乎。婦日但能逐諸不肖。情甘竭力輸公。公日汝能呈五千金。請我要諾。吾將從汝之欲。婦允之。公夙有廉聲。吏民自聆此斷。皆怪名不副實也。次日婦到堂。僕果解鏹如數呈堂。公令庫吏秤之。絲毫無缺。命貯諸庫。隨詢家去城幾許。對以百里。公日百里之遙。一書間安得往返。速此重物。婦𩑛泣日。幸縉義僕善爲籌措。此欵係其在城中借貸者。婦若非此僕。幾死於不肖手矣。公笑曰。此眞義僕哉。喚之前日。汝事主婦忠矣。第果能好義。不當使之逐嫡子蒙不慈之謗。此僕隱掩之過也。命重杖之。婦代求之不允。當即傳子之生母弟曰。吾今代索五千金。汝且攜之。爲汝甥營宅謀冠婚焉。婦赧而退。蓋婦服公之智焉。

戲評　▲保存舊藝術之必要（霧豹）

梅蘭芳在美。張彭春君語梅曰。此次來美。如此成功。誠出人意外。願此番歸國以後。多從事於社會事業。於劇界一切。尤須多加注意。應以世界眼光。整理中國戲劇。於諸老伶工之特長處。設法使之保存。或以有聲電影。攝成影片。俾留傳後世。應犧牲自己一切利益。□全力於此。蓋此次之成功。不僅個人之成功。實中國戲劇之一大成功也。梅深韙其說。（見李叔斐所著日紀）

余以爲張君之言。確有見地。而余對於保存老伶工絕藝。尤極端贊成。此實爲國劇興廢繼絕之一大問題。而今日伶界中。能有此頭腦。抱此志願者。亦惟有梅蘭芳。深望梅氏歸國以後。一面以世界眼光創造新歌劇。一面以整理精神。保存舊藝術。則梅蘭芳之所以爲梅蘭芳。自是逈異尋常矣。

梅此次在美演劇。聞張君援助甚力。梅演刺虎一劇。即張君所竭力主張。結果刺虎竟爲第一齣之成功作。可見舊藝術之保存。刻不容緩矣。

▲打魚殺家（下篇）

舊劇中最饒意義者。當無逾打魚殺家。而描寫社會劣狀。及形容情感衝突。亦以是劇爲冠絕。劇之事實。假取材於後水滸而加以竄易者。且人名亦皆不可考。然中國劇固不能繩之以歷史。如此例者甚夥。不足爲病也。劇之開始。一帆徐出。欵乃江天。其景色之天然秀絕。直可於劇中人動作言辭間。領會神往。中層純描舊日封建勢力下之民間疾苦。至深刻而沉痛。末一場對父女之慈愛純孝。及被壓迫者之無告走險。形容尤足稱絕。江中停舟一哭。可下狠心人眼淚。其描寫之慣勉。於文藝足到不朽。於戲劇可稱逸品。而扇保俗伶。每將其唱得一錢不值。若在劇甚矣。近於春和觀吳鐵菴郝碧閣演此。尙足當不卽不離四字。碧閣夙以唱著。本日乃除四句原板外。餘皆搖散掩沒不少。鐵菴輕易未嘗見其動把子。今日居然能以短打博不少好聲。可云罕覯。兩伶於表情洵痛哀憤等處。努力不相讓下。其精彩殊不下於第一名伶四字。嘛人者流也。惟鐵菴平日對罷把顯生疏。碧閣亦患同病。以故起打時總覺其現吃力及不自然狀此等處所關非細。惟望吳胡能汗重及此。時下功夫。以抑他日克成一不擅全材也。

文虎　▲西坡文謎（神巖赫熙恩著）

逆軍（老子句一）國之賊也。

新婚久別叙離情（詩經句一）言之長也。

臥薪嘗膽（易經句二）安不忘危。存不忘亡。

背分（晉女名一）（捲簾）午夜

夫唱婦隨（女四子句一）和樂瑟琴。

不告而別（詩經句一）大漁信也。

卻鶴志（小學韻語句一）必大且遠。

祖講孫婚（詩經句一）安且吉兮。

哼（管子句一）不言之聲。

蟒袍（字一）龔。

今日之朝鮮君（詩經句一）不自爲政。

宋楊時立雪程門（小學韻語句一）弟子之職。（未完）

小說　巖窟島伯爵（三二）

法國大仲馬原作　儒丐穆辰公意譯

第三十五章

這個加特爾。爲了一顆珠子。既殺其妻。又殺死那個珠玉商人。到底被捕。處以終身刑。已由畢爾丟向巖窟島伯爵說得很詳細了。怎麼既是處了終身刑。忽然又跑到巴黎來呢。他一定是越獄而逃的無疑了。小侯爵本來知其底細。因在車上問他道。你這樣越獄出來的黑人。却敢來劫我。你的膽子也太大了。加特爾說。小畢。你先別誇口。難道你不是前科犯人麼。既是前科犯人。怎能插足貴族社會裡面。我若給你聲張出來。大約你也要吃不了兜着走。不過你要向高處飛。我絕對不能露泄他你的舊惡。咱們爺兒兩個。在獄中是怎樣說的。不是一旦遇機。須要互助嗎。畢竟這加特爾來得凶。小侯爵要想制服他。是萬難的了。只得默無一言的。暗自去摸衣兜內的手槍。想要把他打死。那加特爾早有抵備。瞬的一下。却先把一柄菜刀亮出來。在小侯爵面前幌了兩幌說。你仔細着。打量我空手來的麼。說罷。夜貓子一般。哈哈大笑起來。其狀至爲可畏。小侯爵無法。只得一任其所爲了。因道。惡人。你到底要想怎的。加特爾說。自然是你那收入問題了。你的收入若不多。那我自然也不使多取。你的收入若非少數。那我也不能不多要。譬如股票的主人。一以利息多寡爲歸了。但是小畢我要問你。你怎會有了今日呢。由監獄裡出來不滿一月。就有這樣的出息。實在令我不勝其佩服了。當初我就料定你是個聰明孩子。以後必有出息。你到底是怎樣出息的。快跟我說說。小侯爵道。我遇見我的本生父親了。加特爾道。什麼。遇了本生父親了。不錯。你曾說你的父親不知在那里呢。竟把你捨了不顧。因此你常恨怨你的父親。如今他竟把你帶到貴族社會裡來。這樣的父親。也不算討厭了。說是你父親的。到底是誰呢。小侯爵道。是伊大利的葛剛侯爵。加特爾道。葛剛侯爵。好體面的父親。這樣看來。你一生吃若不盡了。我也得問你要求一點子的養老年金。須知我已有了年紀。理應諸事不作。以娛晚年了。小侯爵道。你要年金麼。我的事還保不定怎樣呢。假如父親若知我和你這樣的人同車。那就壞醋了。連我也沒了指望。（未完）

閣下何故

胸悶噯吐乎

飲食無味乎

身體衰頽乎

胸痞脹飽乎

此皆爲胃病之故也

胃活對此等諸症最大昭著効驗嘗蒙醫學界鼎鼎大名之帖佐博士推獎

胃活

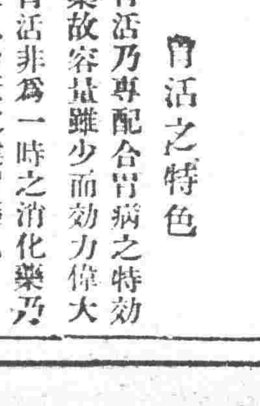

胃活之特色

胃活乃專配合胃病之特効藥故容量雖少而効力偉大

胃活非爲一時之消化藥乃永久治癒之健胃藥也

常服此藥不留後患

大連市浪速町三

代售處　寶藥會社

全國各處藥店有售

旅大博士發明之一種殺菌酸、佛之醋酸、一掃除人身、陳腐廢料之功能、廢料即除、其一知、……一諸病自然斷絕、誠爲唯一聖品、……內、又蒙大連中央試驗所化驗證明無毒此外……　電話日一二七五八番

773

大生藥房專賣一粒好藥

新紅血

不願打藥針者注意　有毒去毒無毒清血
花柳病去根完善藥　立能洗除全身血液
每瓶一元五角　一切花柳毒症善後清血尤効

金剛鐵色藥片

男女唯一強精。最新鐵質藥。虛弱者補之。虧損者扶之。不但腦萎者立舉。可稱萬能。造人生之快樂。作男女愛情之要素。反行增精補血。加料飯後用。忌茶水。一日服兩回一回兩片。房事前服六片。美印一度高加索柏羅斯大醫生加料金剛鐵色藥片四元　普通一元四角　總代售哈濱柏羅斯藥房　江省中西藥房　遼寧大生藥房

特約總代售遼寧小西關　大生藥房

安東大生東　安達吉盛隆　富錦縣大德堂　宋站天德太　長春天保堂　吉林三益堂　洮源福壽堂　遼陽天玉成　海倫天豐恒　懷德廣興德　拜泉錦和盛　吉林永德堂　錦縣福金生　江省中西藥房　公主嶺三合公　寧安文濟藥行　吉林中西藥房　嫩江衛生藥房　一面坡頭聚興　昌圖店康德記　四平街源升東　雙城華昌藥房　青岡縣增壽永　吉林五洲藥房　錦縣天壽藥房

本溪春興朵　綏化同春堂　望奎同發盛　洮源世源泰　長春泰和祥　雙州福生堂　明水廣增和　金州志義成　遼源德慶會　海倫久遠長　吉林泰華西　千金寨信仁堂　長春義和謙　吉林濟生藥房　大連華西藥房　鐵嶺大青堆子　昂昂溪永春和　長春中西藥房　佳木斯春和堂　遼寧中西藥房　萃沙河德慶永　巴彥長發藥店　安達縣延壽堂　敦化中西藥房　江省中西藥房

● 夏季洋服陳列
● 夏季小孩洋服陳列
● 新式化粧品陳列
● 新到夏季用綢緞雜貨陳列

發售三越商品標

三越

大連市大山通　電話四一八一番

各貨俱備物美價廉　信用卓著歡迎參觀　附設食堂山海時鮮　簡易飲饌招待週全

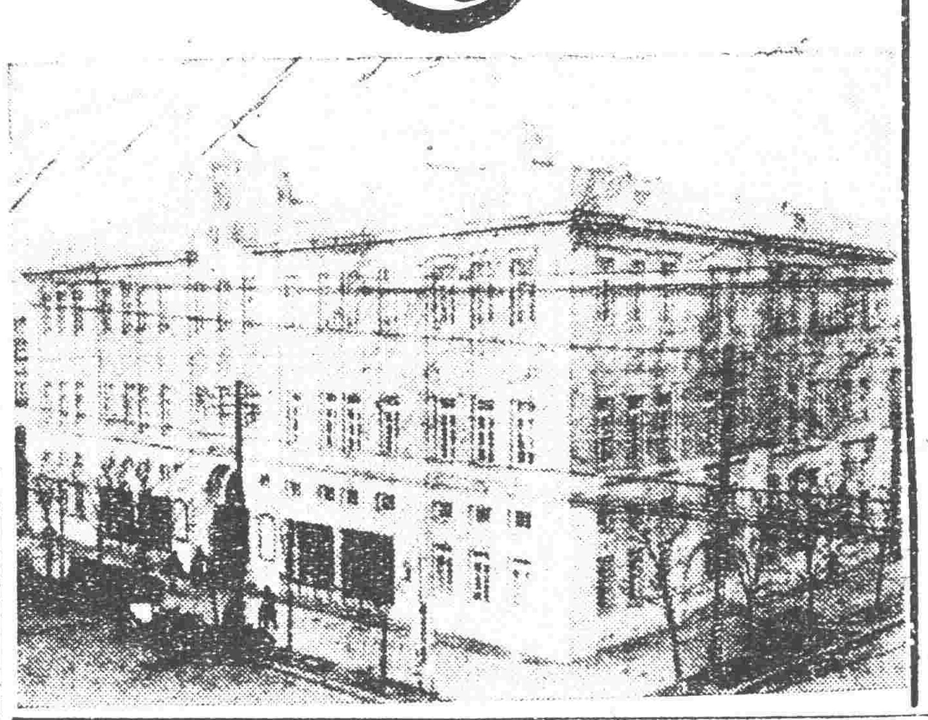

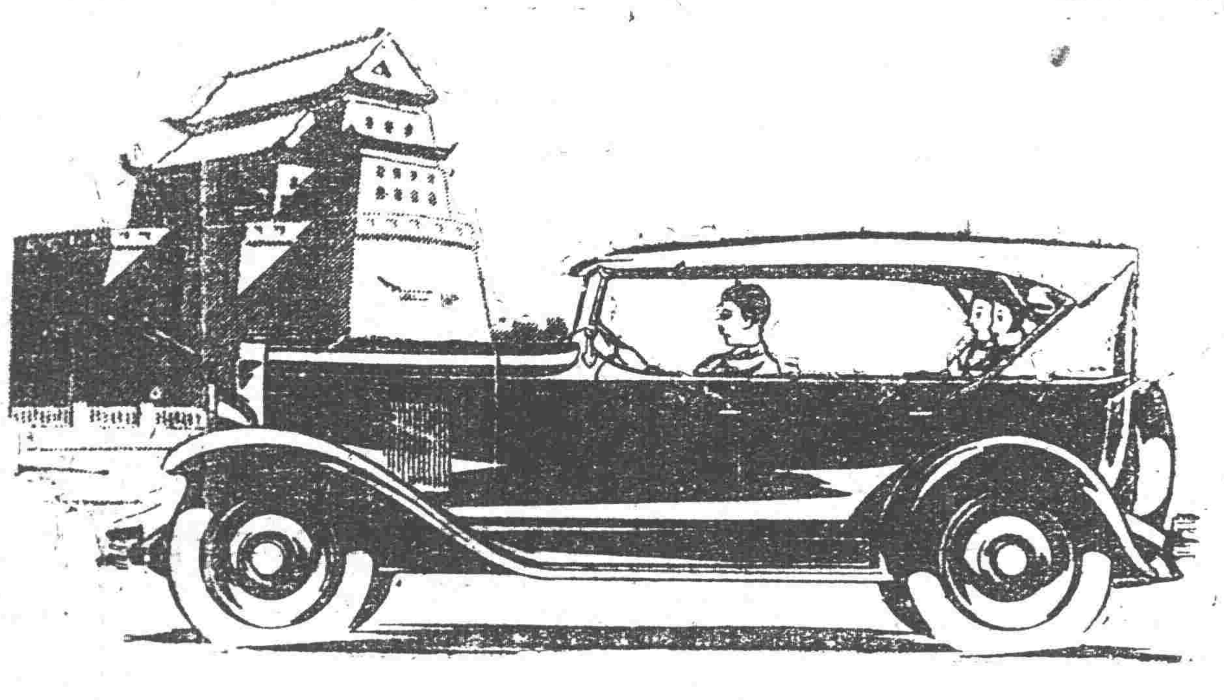

出租汽車行之好消息

經營出租汽車者。購置汽車一輛。實為投資。希圖獲利。因之不得不先研究車之優長。左列各點。皆為雪佛蘭出租車之特色。

（一）式樣衆多——出租轎車。蓬車。城市車。（二）七人坐位。（三）外觀秀麗。（四）裝修座墊極其華富。（五）六汽缸之機力。（六）六汽缸之速度。（七）六汽缸之平穩。（八）售價低廉。（九）汽油機油皆省。（十）零件低廉。

上列十特色。有一種已足使雪佛蘭出租車獲厚利。今既有十種之多。則在今汽車市場中。出租車之值價最高者。確非雪佛蘭莫屬。

CHEVROLET

印有精美說明　歡迎索閱　請祇向經理處購買正通用零件

瀋陽經理
聯璧汽車公司
千代田通三七番地

雪佛蘭為美國通用汽車製造總廠之出品

各種衡器

鐵路用埋設不動式磅秤
棹上磅秤
秤桿
俱全

遼寧浪速通
合名會社　藤田洋行

11

亨得利

光學專家

驗目配光

本公司敦聘最有經驗之光學專家以最新式之儀器驗目配鏡凡近視老光散光斜光雙光等均能照目配光毫釐不差有目疾諸君如來一試定讚本公司之能戰勝天疾

遼寧城內中街大西門裡
亨得利鐘表眼鏡公司

清導丸癒面疹去口臭

却嫌脂粉污顏色

呀雖啊值得這樣一句艷嘴的悲維婦人們或且會想除了虢國夫人誰都不敢承受其實幷不這樣大凡婦女服用清導丸使腸胃潔淨肝胆調和自免病容黃臉之襲臭面疹之患容光煥發笑臉明眸都有承受此種悲維的資格又何止虢國夫人呢

浙江古市恒源興主人王韶君來書云『鄙患便秘胃呆精神不爽滿面紅疹自服清導丸後諸症悉愈面疹亦消滅無形矣此丸非特腸胃聖藥亦美容之扶助品也』

清導丸本肝導濟男女適用各藥房均有出售或直向上海江西路六十號韋廉士醫生藥局函購每瓶七角六瓶三元五角郵費免收

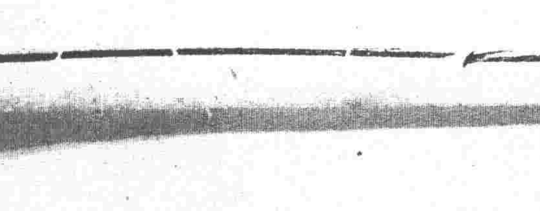

新式最佳之染髮靈液

各界家庭歡迎愛用之

白髮紅毛染之靈液

那伊斯

特色
只費二十分鐘可染
彌增黑髮烏豔
不污衣襟枕頭
一染長保洗之不掉
用法簡便最為方便

發售處　大阪・東京　丹平商會藥房

總經理處　大連　資藥合社

代售處

奉天大德生藥房　同歐美藥房　同五洲藥房　同中西藥房　同義和堂藥房　遼陽東英藥房　同興華藥房　同天福堂藥房　同大和興藥房　同成春堂藥房　鐵嶺義和堂西號　同福壽藥房　營口興亞藥房　同泰東藥房　同保興長藥房　同中西藥房　同義和謙豐記　同義興成餘記

營口裕泰和藥房　大石橋長生堂藥房　同衛生堂藥房　海城華西藥房　同和發福藥房　大連華泰藥房　同華西藥房　同同春藥房　同德記藥房　同同記藥房　安東縣康德記藥房　同福興堂藥房　同瑞祥泰藥房　長春中西藥房　同錦和發藥房　同泰和祥藥房　吉林五洲藥房　同中西藥房

吉林泰華西藥房　同林盛堂藥房　同森泰號藥房　拜泉縣中西藥房　富錦縣永濟藥房　哈爾濱長壽堂藥房　同寶球藥房　同泰華西藥房　海倫縣天興恒藥房　同興記藥房　同天興恒藥房　同久遠長藥房　齊齊哈爾富山堂藥房　大黑河宮崎藥房　同大同藥房　望奎縣天和長藥房　拉哈站華英藥房　安達站衛生藥房

公主嶺大口藥房　同東亞藥房　四平街和發瑞藥房　同同生堂藥房　開原東亞藥房　洮南和發順藥局　同永和堂藥局　同東英藥房　鄭家屯東英藥房　新民屯和發同藥房　莊河縣廣生堂藥房　通化縣積盛和藥房　西豐縣積盛興藥房　八面城和發增藥局　撫順濟生堂藥房　同金森藥房　鞍山同仁堂藥房　本溪湖多久島藥房